

地域連携とIT ～ 地域電子カルテ「Net4U」の活用～

社団法人鶴岡地区医師会副会長 土田兼史

地域医療連携ツール「Net4U」のしくみ

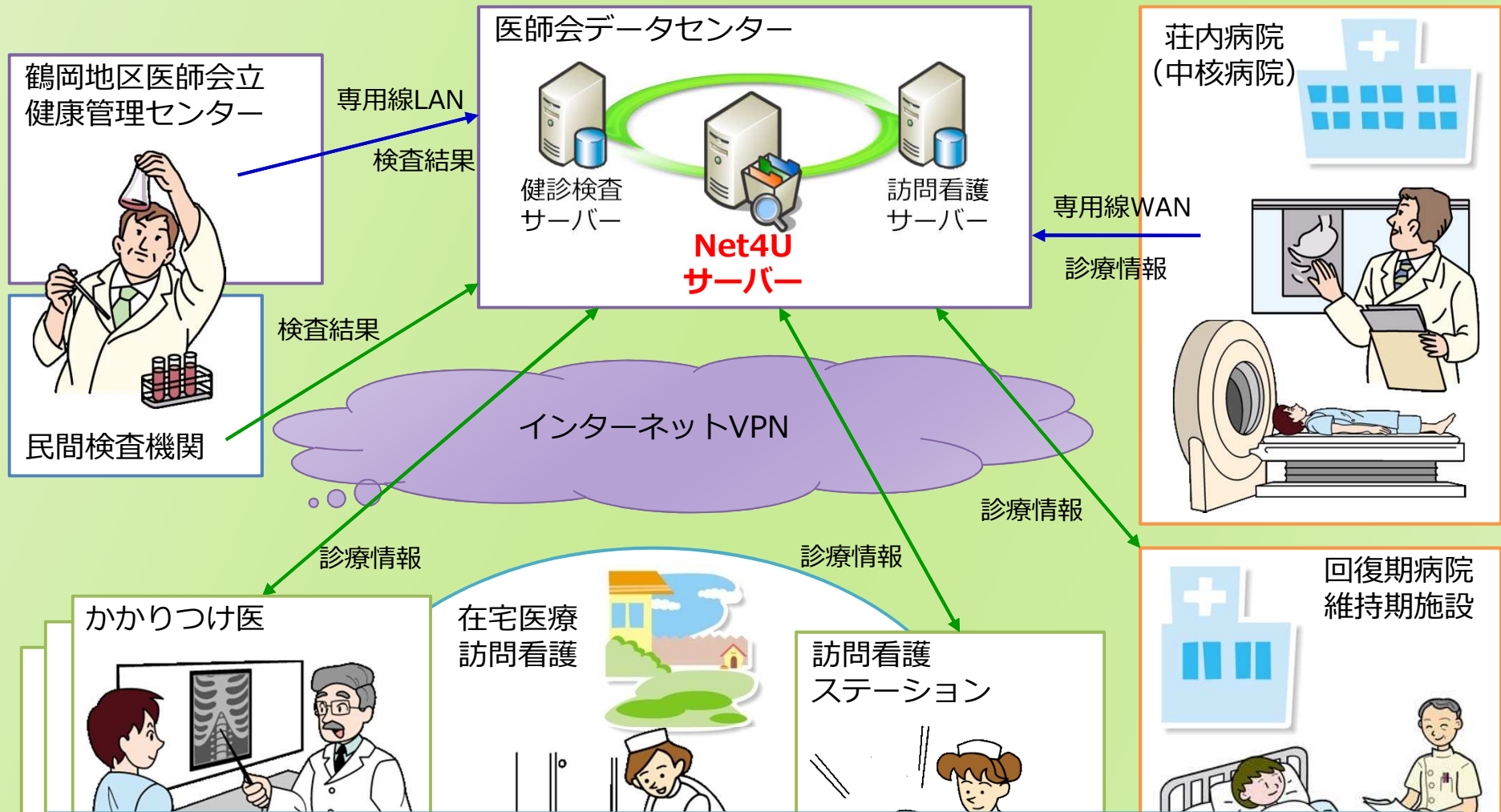

**セキュリティの保たれたネットワーク上で
地域の様々な医療者が患者情報を共有できるツール**

Net4Uの情報共有・セキュリティの仕組み

- ▶ Net4Uの患者情報は、患者にかかわるユーザーのみが閲覧・更新する事が出来ます。
 - ▶ 病院から診療所、診療所から訪問看護ステーション、保険薬局へ「招待状」を送ることで、患者情報の共有が開始されます。

Step 1 : カルテの作成



Step 2 : 紹介状の送信



Step 3 : 紹介状の受理



Step 4 : カルテの共有開始

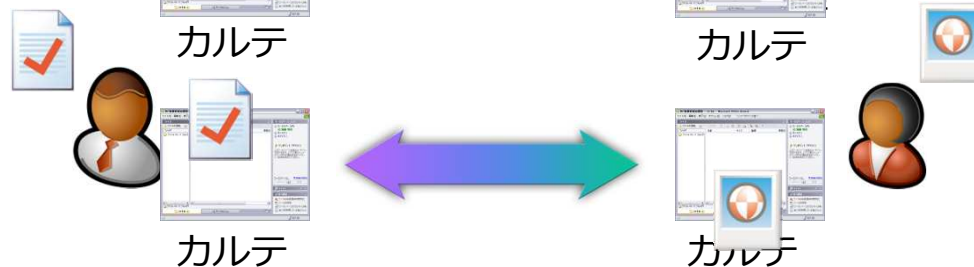

Net4Uの主な機能

- ▶ **電子カルテの共有機能**
- ▶ 所見・処置入力機能
- ▶ 処方入力機能
- ▶ 画像添付機能
- ▶ PDFファイル添付機能
- ▶ 紹介状作成と送付機能
- ▶ 訪問看護指示書作成と送付機能
- ▶ 臨床検査データの自動取り込み機能
- ▶ 複数医療機関の検査結果表示機能（時系列・グラフ化）
- ▶ 新着情報通知機能

電子カルテシステム - Netscape

患者ID: 検索 患者ID番号: 30722 氏名:

非表示	診断名	開始	終了	転帰
	類天疱瘡	2002/11/2		
	皮脂欠乏性湿疹(両大腿)	2002/6/13	2002/6/30	治癒
	類天疱瘡(体幹)	2002/2/22	2002/3/30	治癒

2003

1月 2月 3月 4月 5月 6月 7月 8月 9月 10月 11月 12月

2/28 (金) ハローナース

3/1 (土) 三原皮膚科

紹介状 石橋内科胃腸科医院から紹介

家族が来院する。
#1 類天疱瘡
<A/P>
プレドニン1T、継続とする。患者の希望で30日投与。
#2 股部の紅斑
<A/P>
リンデロン加亜鉛軟膏にて経過観察とする。

3/1 (土) 石橋内科胃腸科医院

訪問看護 ハローナースへ指示

3/7 (金) 石橋内科胃腸科医院

130/70 内科的には安定してる。

3/27 (木) 石橋内科胃腸科医院

1	プレドニン錠5mg	1錠
	1日2回 朝夕食後	30日分
2	リンデロン-VG軟膏0.12%	総量 10g
	サトウザルベ10	総量 10g
	1日2回塗布	

終了

Net4Uの主な機能

- ▶ 電子カルテの共有機能
- ▶ 所見・処置入力機能
- ▶ **処方入力機能**
- ▶ 画像添付機能
- ▶ PDFファイル添付機能
- ▶ 紹介状作成と送付機能
- ▶ 訪問看護指示書作成と送付機能
- ▶ 臨床検査データの自動取り込み機能
- ▶ 複数医療機関の検査結果表示機能（時系列・グラフ化）
- ▶ 新着情報通知機能



Net4Uの主な機能

- ▶ 電子カルテの共有機能
- ▶ 所見・処置入力機能
- ▶ 処方入力機能
- ▶ **画像添付機能**
- ▶ PDFファイル添付機能
- ▶ 紹介状作成と送付機能
- ▶ 訪問看護指示書作成と送付機能
- ▶ 臨床検査データの自動取り込み機能
- ▶ 複数医療機関の検査結果表示機能（時系列・グラフ化）
- ▶ 新着情報通知機能

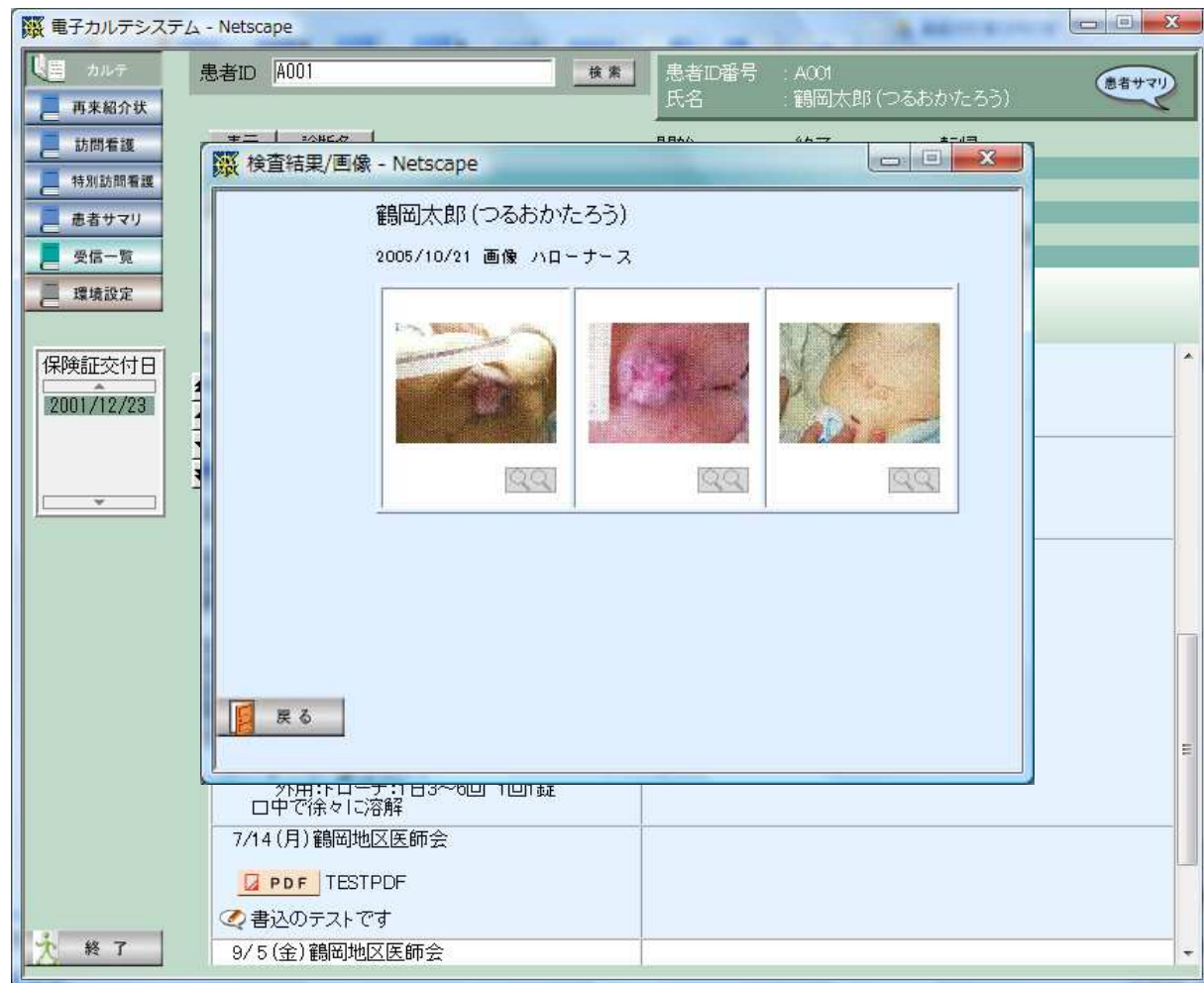

Net4Uの主な機能

- ▶ 電子カルテの共有機能
- ▶ 所見・処置入力機能
- ▶ 処方入力機能
- ▶ 画像添付機能
- ▶ PDFファイル添付機能
- ▶ 紹介状作成と送付機能
- ▶ 訪問看護指示書作成と送付機能
- ▶ 臨床検査データの自動取り込み機能
- ▶ 複数医療機関の検査結果表示機能（時系列・グラフ化）
- ▶ 新着情報通知機能

The screenshot displays the Net4U web interface. On the left, there is a navigation menu with options like 'カルテ', '再発紹介状', '訪問看護', '特別訪問看護', '患者サマリ', '受信一覧', and '環境設定'. The main area shows patient information for '患者ID' and '診断名' (乾癬). Below this, there is a list of medical visits with dates and descriptions, such as '8/28 (土) 三原皮膚科' and '9/11 (土) 三原皮膚科'. A '検査結果' (Test Results) section is visible, showing a table of laboratory data.

検査項目	検査日	2004/08/28	2004/05/15	2004/03/19	2004/01/15	2003/07/28
蛋白定性[尿]		-			-	-
ウロビリノーゲン定性		±			±	-
潜血反応[尿]		-				
白血球数		5.3			5.6	4.9
ヘマトクリット		40.5			46	42.2
血小板数		23.3			28.9	26.3
赤血球数		438			497	447
コレステロール		201	183	221	280	249
トリグリセリド		222	205	389	349	444
HDL-コレステロール		40	36	38	53	44
尿酸		16.6			15.4	18.3
尿酸		6.4		5.9	6.5	7.7
クレアチニン		0.99			1.16	1.16
ナトリウム		143			146	144
カリウム		4.9			5	4.8
クロール		109			106	107
GOT				28		
GPT				20		
ケトン体定性[尿]					-	

At the bottom of the interface, there is a section for '処方' (Prescription) showing 'チガソソカプセル 10mg 1カプセル 1日1回 朝食後 7日分'.

Net4U 参加施設 (H23年2月1日現在)

▶ 病院 5施設

鶴岡市立荘内病院 他

▶ 診療所 35施設

(内科、胃腸科、整形外科、泌尿器科、小児科、眼科、耳鼻科、皮膚科など)

▶ その他

- ▶ 訪問看護ステーション 2
- ▶ ケアマネ施設 2
- ▶ 介護老人保健施設 1
- ▶ 特別養護老人ホーム 1
- ▶ 調剤薬局 4
- ▶ 荘内地区健康管理センター (検査部門) 1
- ▶ 他の民間検査会社 3社



登録患者数と共有患者数の推移

02年1月～11年2月1日

登録患者数： 23,914名
共有患者数： 5,875名

登録患者数と共有患者数の推移

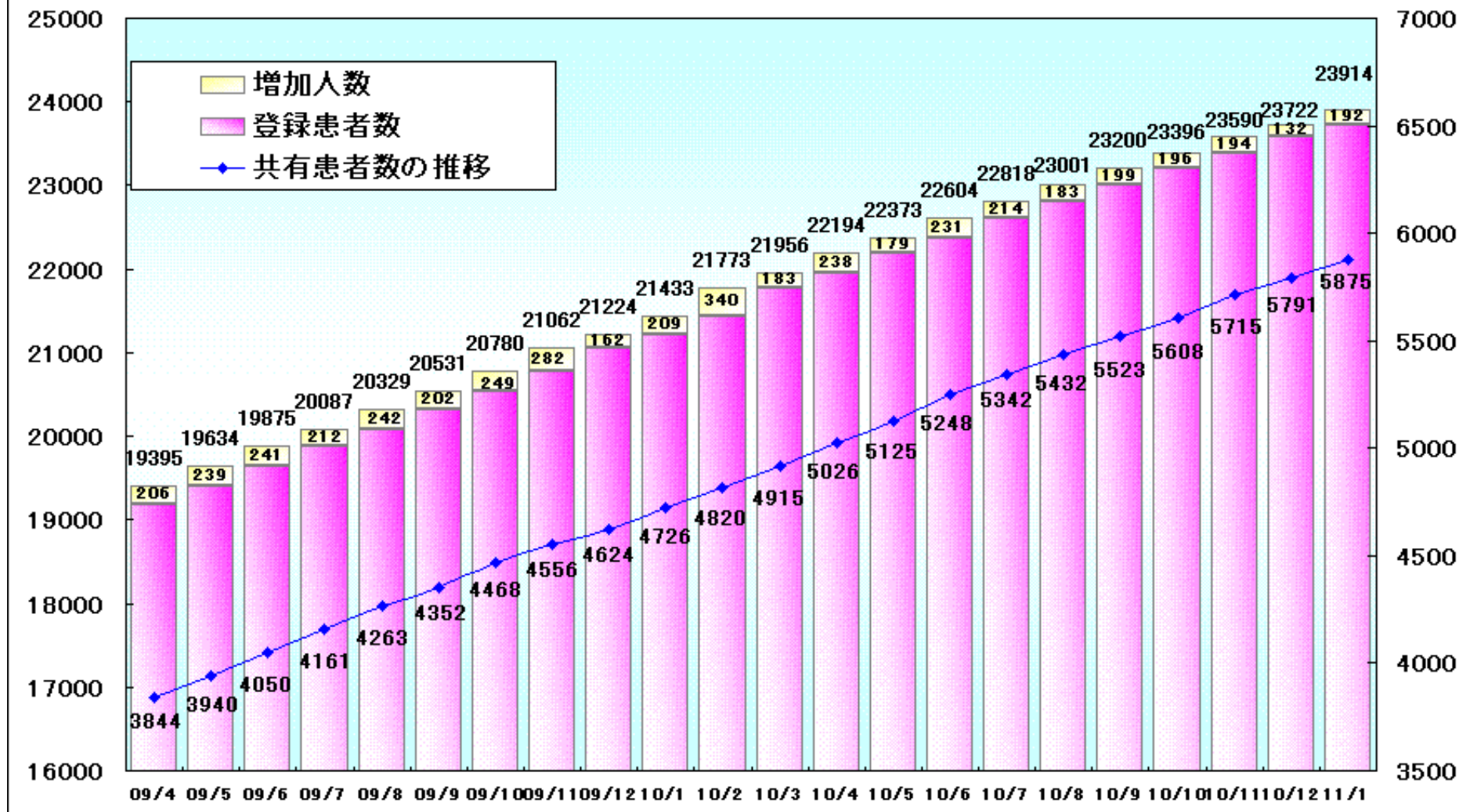

Net4Uの活用事例

とくに在宅医療において

在宅医療と多施設・多職種連携

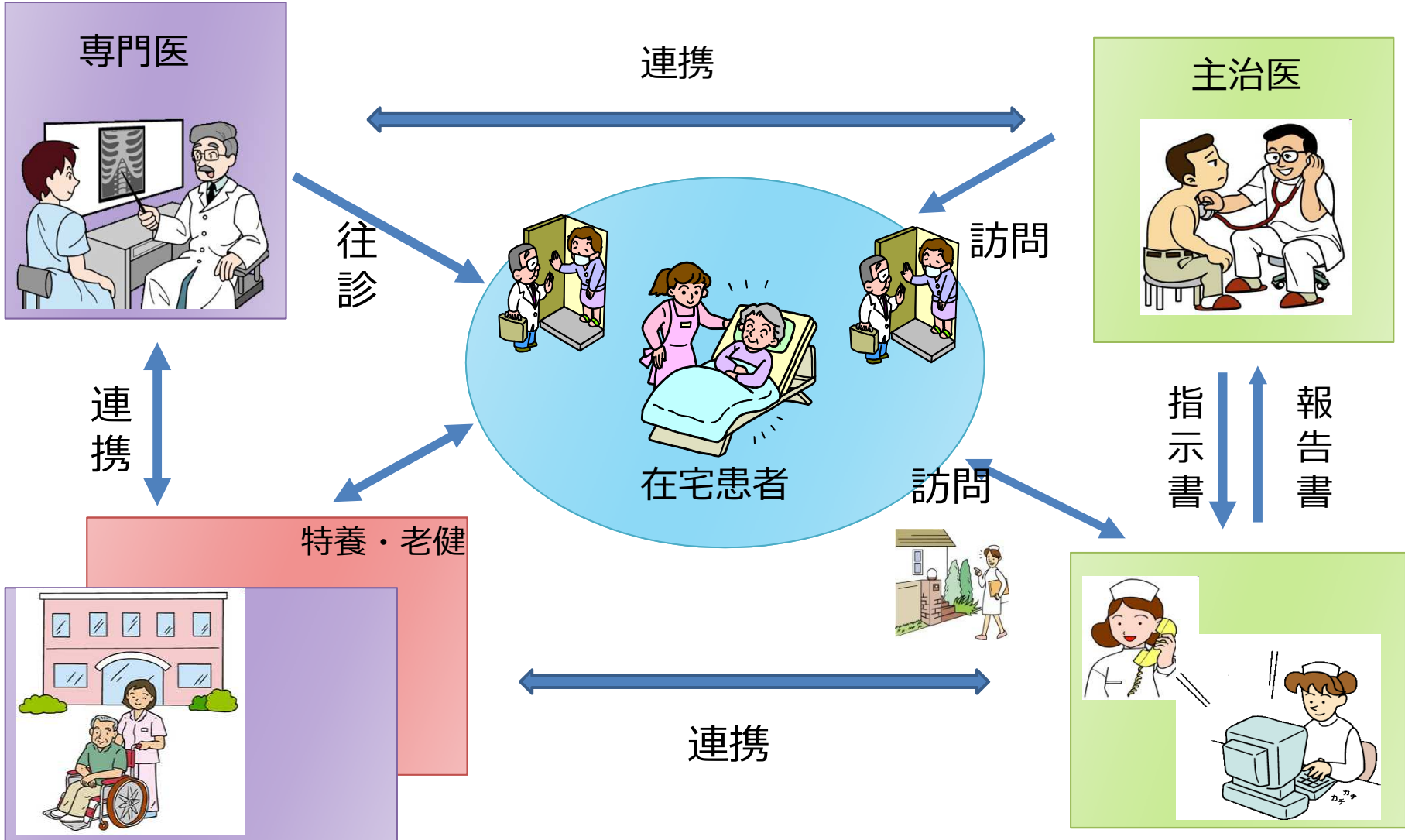

病院（急性期・療養型）

訪問看護ステーション

Net4Uを活用した事例紹介（42歳・女性）

- 平成20年6月： 腰痛出現（腰椎圧迫骨折）
- 平成20年8月： MRIにて多発性転移性骨腫瘍の診断（原発不明）
- 平成20年9月： 荘内病院内科入院、高Ca血症是正や疼痛コントロールを主体に治療（原発不明のまま）
- 平成20年12月25日： 在宅へ移行

Net4Uへ記載開始



中核病院で登録し、在宅主治医へ紹介状を送付

電子カルテシステム - Netscape

カルテ

患者ID

再来紹介状

訪問看護

特別訪問看護

患者サマリ

受信一覧

環境設定

表示 診断名

2008

1月 2月 3月 4月

12/25 (木) 荘内病院

紹介状 土田内科医院へ紹介

PDF

12/29 (月) 土田内科医院

診断

(庄内プロジェクト登録患者)
昨日荘内病院を退院。本日初回診
Sx自宅はやっぱりいいが、動けな
悲しい。痛みはない。昨夜は眠くな
でレンドルミンを飲まないで寝てみ
かし色々なことを考えてしまって明
結局3時頃に服用した。その後は
入院中もレンドルミンの効果にはむらがあり、総じて効果が短いと感じていた。
食欲OK。ご主人の手料理は美味しい。
排尿はベッドから降りて歩行器でトイレに行っている。便座から立ち上がる時に介助が必要。

氏名

頼元: 荘内病院 内科 渋谷 美恵
送信先: 土田内科医院 内科 土田 兼史 先生

返事

診断

紹介状・画像 検体検査 処方

土田先生へ

今回、在宅主治医をお引受け頂き有難うございます。大変遅くなりましたが、紹介患者様の退院支援シート(医師用)を送信させていただきます。よろしく申し上げます。

サポートセンター 渋谷

退院カンファレンスシートなどの患者情報をPDF形式で貼付

crobat Standard

(V) 文書(D) 注釈(C) フォーム(Q) ツール(I) アドバンス(A) ウィンドウ(W) ヘルプ(H)

退院カンファレンスシート (病院医師プレゼンテーション用 [5分])

■患者さんは、 さん、 48 歳、 女性 です。

H20年8月 初発の 脊椎 がんの方で、現在 疼痛緩和、理学療法 をしています

現在の治療等を記入)

重要な医療的事項として 原発不明の転移性脊椎腫瘍、主にデュロテップ MT パッチ (4、2 mg) /3日毎 による疼痛緩和、1ヶ月に1回程度、高Ca血症に対して、ゾメタ (4 mg) 点滴静注、ADL拡大のための理学療法、

■現在がんのある部位

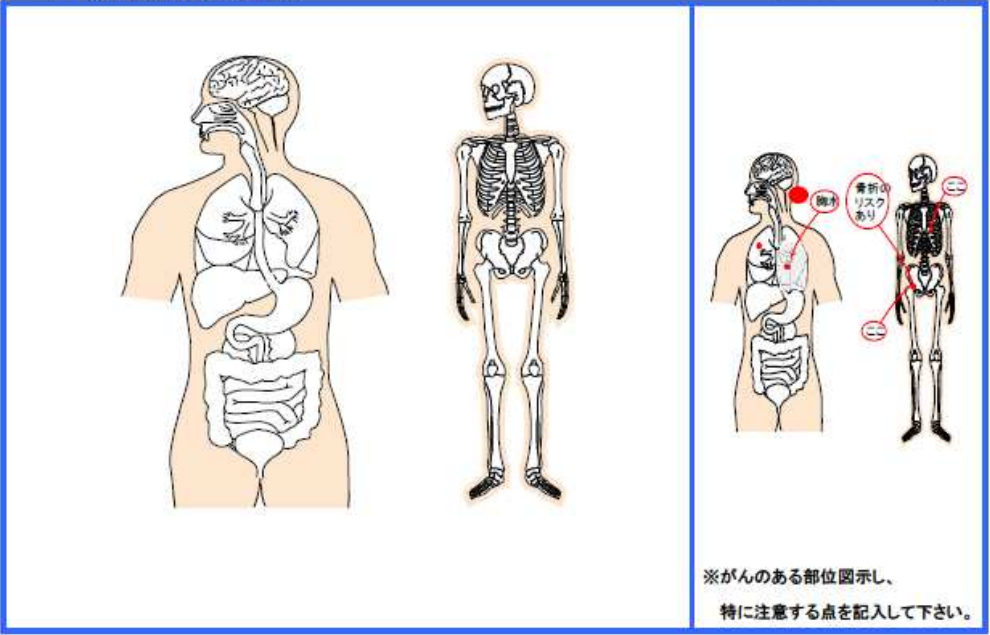

※がんのある部位図示、特に注意する点を記入して下さい。

■現在の問題点、原因、現治療、予測される事態と対応

再発紹介状
訪問看護
特別訪問看護
患者サマリ
受信一覧
環境設定

表示 診断名

2008

1月 2月

12/25 (木) 荘内病院

紹介状 土田

PDF

12/29 (月) 土田内科

診断

(庄内プロジェクト) 昨日荘内病院を退院。昨日自宅はやっぱり悲しい。痛みはなでレンドルミンを飲かし色々なことを結局3時頃に服用入院中もレンドルミン、総じて効果が食欲OK。ご主人の排尿はベッドから行って行っているに介助が必要。

在宅主治医が、紹介状機能を使い、病院主治医へ意見を求めている

The screenshot displays a medical software interface with a search bar at the top containing patient ID 'SH_01437821' and name. Below the search bar are buttons for '開始' (Start), '終了' (End), and '転帰' (Disposition). The main content area is titled '依頼元: 土田内科医院 内科 土田 兼史' and '送信先: 荘内病院 御中'. A '診断' (Diagnosis) tab is active, showing a referral letter from '内科 安宅謙先生' (Internal Medicine, Yasuaki Anai) dated December 29, 2008. The letter discusses the patient's condition and the goal of rehabilitation. On the left sidebar, a '紹介状' (Referral) button is highlighted with a red box and an arrow pointing to the referral letter content. Other sidebar elements include '受信一覧' (Inbox), '環境設定' (Settings), and '保険証交付日' (Insurance Card Delivery Date) set to 2008/11/1. The bottom of the interface shows a '終了' (End) button and the date '1/8(木) 荘内病院'.

電子カルテシステム - Netscape

患者ID 検索

患者ID番号
氏名

表示 診断名 開始

2009

1月 2月 3月 4月 5月 6月 7月

P.明日から訪問看護開始。
次回訪問は2週間後の19日とする。

1/8(木) 荘内病院

土田 兼史先生 御机下

平素より大変お世話になっております。
下肢の感覚障害が明らかでないこと。
脊椎MRIで脊髓の圧迫所見を認めなかつたこと。
以上より、下肢筋力低下の原因は、長期床上生活が続いたことによる廃用症候群が主体と考えています。
腰部、側腹部などの疼痛が増強しない範囲で、訪問リハビリテーションを進めていただいて良いと思います。
引き続きの御高診を宜しくお願い申し上げます。

(荘内病院 内科 安宅 謙)

1/9(金) 土田内科医院

昨日の昼食後と今日の朝食後に嘔吐。
食事前から吐き気があるわけではないが、なんとなく食欲がわからない状態ではあったとのこと。電話で相談を受け、内服のナウゼリンと、それが効かないとき(あるいは

1 ナウゼリン錠10 10mg 3錠
1日3回 朝昼夕食前 5日分
2 ナウゼリン坐剤30 30mg 総量 5個
嘔気あるとき肛門に挿入

病院主治医から
在宅主治医への回答

終了

電子カルテシステム - Netscape

カルテ 患者ID 検索 患者ID番号 : SH_01437821 氏名 :

再来紹介状

訪問看護指示書参照画面 - Netscape

訪問看護指示書

患者氏名 女 48歳
 生年月日
 住居
 電話番号

指示期間
 平成21年2月5日～平成21年3月4日

現在の状況 留意事項及び指示項目

主たる傷病名
 多発性転移性骨腫痛(原発巣不明)末期状態、癌性疼痛、重症便秘症、不眠症、高カルシウム血症

病状・治療状態
 住内プロジェクト登録患者。昨年12月28日に退院。要介護4
 退院後、1月8日から高カルシウム血症の症状が出現。15日にゾメタ点滴、で、回復。これまでの経過からゾメタ

投与中の薬剤の用法・用量

薬剤	用量	用法
1 デバス錠0.5mg	分量1錠	1日1回 夕食後
2 タケプロンOD錠15 15mg	分量1錠	1日1回 夕食後
3 ムコスタ100	分量3錠	1日3回 朝昼夕食後
4 マグラックス錠330mg	分量6錠	1日3回 朝昼夕食後
5 リンデロン0.5	分量4錠	1日2回 朝夕食後
6 レンドルミン錠 0.25mg	分量1錠	1日1回 就寝時

日常生活自立度 寝たきり度 正常 J1 J2 A1 A2 B1 B2 C1 C2

痴呆の状況 正常 I IIa IIb IIIa IIIb IV M

要介護認定の状況 認定無し 要支援 要介護 1 2 3 4 5

装着・使用医療機器等

1 <input type="checkbox"/> 自動腹膜透析装置	2 <input type="checkbox"/> 透析液供給装置	3 <input type="checkbox"/> 酸素療法(<input type="text"/> l/min)
4 <input type="checkbox"/> 吸引器	5 <input type="checkbox"/> 中心静脈栄養	6 <input type="checkbox"/> 輸液ポンプ
7 <input type="checkbox"/> 経管栄養(<input type="text"/> チューブサイズ <input type="text"/> 日に1回交換)		
8 <input type="checkbox"/> 留置カテーテル(サイズ <input type="text"/> 日に1回交換)	9 <input type="checkbox"/> 人工呼吸器(<input type="text"/> 設定 <input type="text"/>)	
10 <input type="checkbox"/> 気管カニューレ(サイズ <input type="text"/>)	11 <input type="checkbox"/> ドレーン(部位: <input type="text"/>)	
12 <input type="checkbox"/> 人工肛門	13 <input type="checkbox"/> 人工膀胱	14 <input type="checkbox"/> その他(<input type="text"/>)

閉じる 印刷イメージ 印刷

訪問看護指示書の発行で、訪問看護師もカルテが参照可能となる

2008/11/1

2/3(火) 土 医院

PDF 特別看護

昨日の検査
 Calは10.8に上昇。
 Aibは2.1から3.0に回復
 貧血進行。血液の希釈
 肝機能はγGT以外は
 Kは正常。

※これまでの検査経過
 として表示する。

2/3(火) ハローナース

本日定期訪問。バイタル
 レベルはクリアです。
 の訴えありません。
 ヘルパー排尿介助うま
 ました。
 ベット上りハピリと下肢
 います。
 自然排便あり浣腸施行
 点滴の件承知しました。

終了

電子カルテシステム - Netscape

患者ID 検索 患者ID番号 : SH_01437821
氏名 :

表示 診断名 開始 終了 転帰

2009
1月 2月 3月 4月 5月 6月 7月

2/5(木) 土田内科医院

訪問看護 ハローナースへ指示

2/5(木) ハローナース

点滴指示あり。

1 生食食塩水 500ml
2 生理食塩水 500ml
側管 生理食塩水 100ml
ゾメタ1A

施行。

施行時はオムツ失禁対応。
せん妄、嘔気なし。食欲あり。自然排便続いている。
痛みの訴えもない。腰上可能になり以前より筋力アップしている。

また、HCV(+)のため抜針時注意事項伝えと、夫は認識がなかったため主治医よりリムンテラしてもらうよう依頼する。

ハローナース 担当看護師 佐藤由香利
本日よいいどい開始となりました

終了

IME JFW IS

訪問看護師は、訪問後、
処置内容や連絡事項を
記載

- カルテ
- 再来紹介状
- 訪問看護
- 特別訪問看護
- 患者サマリ
- 受信一覧
- 環境設定

患者ID 検索

患者ID番号 :
氏名 :

在宅主治医の訪問時の記載
と処方内容

終了 転帰

1月 2月 3月 4月 7月 8月 9月 10月 11月 12月

保険証交付日
2008/11/1

1/19(月) 土田内科医院

意識清明。表情もにこやか。一週間前のことを憶えているかと聞いたら「ボーッとしていた。人の話も遠くの方で何か聞こえるなあ、という感じだった」とのこと。それがゾメタの点滴をしたその日からもう回復したとのこと。ナウゼリンも不要となり、食欲も回復した。エンシュアHは美味しい。続けて飲みたい。
ただ、今回の数日間の不調のため、トイレまでの歩行(歩行器につかまりご主人が介助)ができなくなってしまった。今はベッドから降りて足踏み運動をしているが、介助してくれるご主人が多忙なため、なかなかサポートを頼めない。
ポータブルトイレの導入をケアマネさんと相談中。
14日にマットレスを変更したが、腰背部の鈍痛への効果は「何とも言えない」とのこと。ただ、この一週間、レスキューは使っていない。
ご主人、少しずつ職場復帰の方向で、ヘルパーの利用を検討中。
Ox:144/105、99/分、下腿浮腫(+)
採血す。

- | | | |
|---|--------------------------------|----------|
| 1 | デバス錠0.5mg
タケブロンOD錠15 1.5mg. | 1錠
1錠 |
| | 1日1回 夕食後 | 14日分 |
| 2 | ムコスタ100
マグラックス錠330mg | 3錠
6錠 |
| | 1日3回 朝昼夕食後 | 14日分 |
| 3 | リンデロン05 | 4錠 |
| | 1日2回 朝夕食後 | 14日分 |
| 4 | レンドルミン錠 0.25mg | 1錠 |
| | 1日1回 就寝時 | 14日分 |
| 5 | エンシュア・H | 500 mL |
| | 1日2回 朝夕食後 | 14日分 |
| 6 | デュロテップMTパッチ2.1 | 5枚 |
| | 3日毎に貼り替え | 15日分 |
| 7 | デュロテップMTパッチ4.2 | 5枚 |
| | 3日毎に貼り替え | 15日分 |
| 8 | グリセリン浣腸「オラタ」60 | 総量 5個 |
| | 排便困難時直腸内に注入 | |

1/19(月) ハローナース

終了

電子カルテシステム - Netscape

患者ID

カルテ

- 再来紹介状
- 訪問看護
- 特別訪問看護
- 患者サマリ
- 受信一覧
- 環境設定

表示

終了 転帰

検査データは、自動的にカルテに貼付され、多職種で共有される

検体検査結果 - Netscape

保険証交付日
2008/11/1

直近1ヶ月
直近5診療日

印刷

検査項目	検査日	2008/05/22	2008/05/08	2008/04/16	2008/03/16	2008/03/09
<input type="checkbox"/> アルブミン		Q 33	Q 37	37	Q 33	Q 34
<input type="checkbox"/> ナトリウム		138	Q 136	Q 136	Q 133	Q 132
<input type="checkbox"/> クロール		105	105	105	102	101
<input type="checkbox"/> カリウム		Q 24	Q 31	Q 32	Q 32	Q 31
<input checked="" type="checkbox"/> カルシウム		Q 12.6	Q 11.7	Q 10.4	Q 11.5	Q 11.8
<input type="checkbox"/> 無機リン		Q 1.5	Q 1.4	Q 1.2	Q 1.9	Q 1.8
<input type="checkbox"/> 尿素窒素		8.3	13.9	9.9		
<input type="checkbox"/> クレアチニン		0.3	0.3	0.3		
<input type="checkbox"/> 尿酸		3.8	2.4	Q 1.4		
<input type="checkbox"/> GOT		Q 114	57	44		39
<input type="checkbox"/> GPT		Q 131	54	56		42
<input type="checkbox"/> アルカリフォスファタ..		Q 956	Q 656	Q 612		Q 514
<input type="checkbox"/> γ-GTP		Q 780	Q 275	Q 209		Q 241
<input type="checkbox"/> LDH		Q 372	Q 298	Q 256		Q 257
<input type="checkbox"/> 総ビリルビン		0.6	0.5	0.5		
<input type="checkbox"/> 白血球数		Q 6710	6620	5380		5820
<input type="checkbox"/> 赤血球数		Q 382	382	363		359
<input type="checkbox"/> ヘモグロビン		Q 12.2	12.7	12.1		12.0
<input type="checkbox"/> ヘマトクリット		Q 36.6	37.0	34.8		33.7

戻る

終了

電子カルテシステム - Netscape

カルテ

患者ID 検索

患者氏名 開始

再来紹介状
訪問看護
特別訪問看護
患者サマリ
受信一覧
環境設定

表示 診断名

2009
1月
1/19(月)

保険証交付日
2008/11/1

意識清明とを憶えていた。なあ、とそれがソマタ投与回復したり、食欲しい。続ただ、今までの歩(助)がでドから降助してくかサポートータブ相談中。14日にマ鈍痛へのと。ただ、ご主人、少しずつ職場復帰の方向で、ヘルパーの利用を検討中。Ox:144/105、99分、下腿浮腫(+)採血す。

1/19(月)ハローナース

終了

VVMAC19E.pdf - Adobe Acrobat Standard

ファイル(E) 編集(E) 表示(V) 文書(D) 注釈(C) フォーム(O) ツール(T) アドバンス(A) ウィンドウ(W) ヘルプ(H)

検査経過とゾメタ投与日対比表

date	080918	081109	081125	081204	081217	081227	090113	090119	090202
alb	4.1	3.2		3.3	3.5	3.3	3.1	2.1	3.0
AST							166	53	37
ALT							44	54	42
ALP							1046	780	680
LDH							1873	645	254
γGT	47	29		31	46		126	187	183
CHE	189				132				121
T.Chol				234					
HDL-C				72					
LDL-C				138					
Na							127	135	134
K	3.2	3.0	3.5	3.7	3.5	3.5	2.6	4.0	3.9
Cl	90	93	98	104	99	104	87	105	102
Ca	17.7	14.2	9	9.2	13.5	10.2	15.4	8.0	10.8
補正Ca	17.6	15		9.9	14	10.9	16.3	9.9	9.0
ゾメタ投与日	10月2日	11月13日			12月18日		1月15日		2月5日
投与間隔		42日			35日		28日		21日
IP	4		2.6	2.6	3.1	1.9	1.6	1.8	2.4
M...	1.6		2.6		2.4	2.2	2.2		

210 x 297 mm

在宅主治医が作成した表もPDF化することで貼付可能

Net4Uへの記載数 (12月25日～6月11日)

- ▶ 病院内科主治医 (1名) : 4件
- ▶ 病院 P C T (4名) : 17件
- ▶ 在宅主治医 (1名) : 50件
- ▶ 訪問看護師 (3名) : 40件
- ▶ 訪問リハ (2名) : 13件

- ▶ 述べ記載数 : 119件
- ▶ 延べ記載者 : 11名



在宅緩和ケアにおけるNet4Uの成果

- ▶ 多職種が情報を共有し、相互にコミュニケーションできるツールとして有用
- ▶ 多職種がゆえに、ばらばらになりがちな治療方針を皆で共有することができ、同じ方向で患者に向き合える
- ▶ 他職種の処置内容や患者・家族への説明などがリアルタイムに把握できる
- ▶ 電話と異なり時間的制約がない
- ▶ ディスカッション内容などの記録が残る
- ▶ 画像、検査結果、処方などを共有できる



居宅介護事業所におけるNet4U利用状況

Net4U利用状況	実数	%
導入済み	4	12.1%
導入予定	8	24.2%
導入予定なし	20	60.6%
不明	1	3.0%
総計	33	100.0%

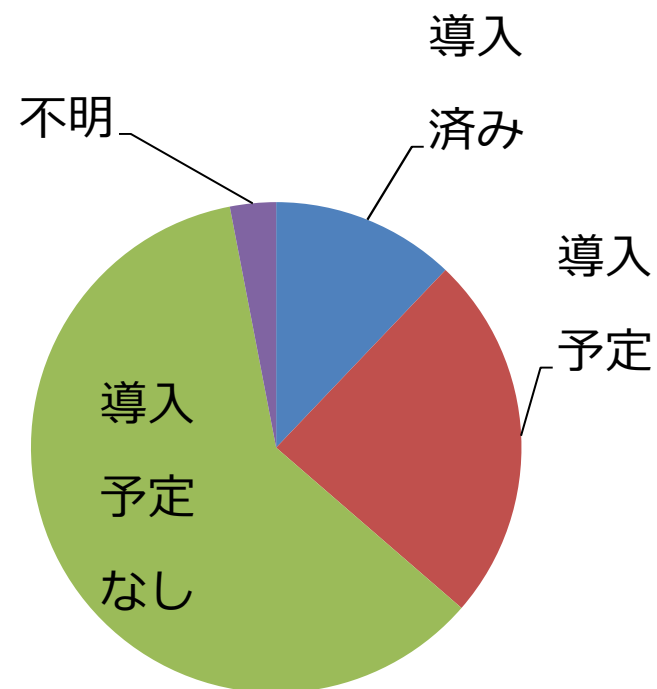

Net4U導入済み

- ▶ ケースによっては利用している。特に状況が変化しやすい人の場合は、情報共有がタイムリーにできるのでありがたい。

慣れてしまえば、書き込みも難しくはなく、電話や書面での連絡に変わる程度なので負担感はない。



Net4U導入済み

- ▶ 褥創があるケースでリハビリをしたいとのことで多職種で関わったケースがある。Net4U活用により、これまでの経過や、主治医の処方や指示なども遡って見れることもあり利用者の理解に繋がった。また、褥創の患部を訪問看護師さんが撮影した写真で確認できるなど、客観的データより適切な支援が可能になっていると思われる。主治医に指示をいただいたり、情報を早期に伝えることもできる。他職種で同じツールを利用することはより良い支援ができることを実感している。
-



Net4U導入済み

- ▶ ありがたいと思うのは、利用者の状況をタイムリーに情報提供でき、より早期の適切な対応につながっている。ケアマネジャーとしても気軽に連携でき精神的負担の軽減になっていると思う。ケアプランを添付も可能である。活用の可能性は大きいと思う。



導入の予定なし

- ▶ 組織の都合で当面導入予定なしです。
- ▶ 近医と電話や文書でやり取りをしているので、必要を感じない。情報管理の面、パソコン管理面、セキュリティ、パソコン不得手など課題が多い。周困で使っている人が多くなれば検討する。
- ▶ 仕事量がかなり増加しそうである。パソコンに精通していないため不安もある。セキュリティ面でも対応するにまだまだ不十分である。



導入の予定なし

- ▶ インターネットと繋がっているパソコンは施設内の事務室にしかないため、導入にあたって不便さがある。在宅主治医からNet4Uの導入を促されたが、活用頻度が少ないため取り組むところまでいっていない。
- ▶ 荘長等に説明及び導入依頼してほしい。



- カルテ
- 再来紹介状
- 訪問看護
- 特別訪問看護
- 患者サマリ
- 受信一覧
- 環境設定

患者ID 検索 患者ID番号 : 9442 氏名

表示 診断名

2012

1月 2月 3月 4月 5月

保険証交付日

1945/ 8/ 1

1/16(月) 朝日ぶなの木会

PDF

いつもお世話様です。
 家族からの話だと、ここ最近デイサ
 の準備等する時、拒否され、毎日が
 困ったとのこと。食欲はあって、2杯
 はんを食べることもあるとのこと。

介護者休暇を取りたいとのことで、
 日から26日、2月は14日から16日ま
 ートステイを利用することとなりまし
 他はオープンハウス奏のデイサー
 6回月から土曜日まで利用していま

家族から身体障害者手帳、重度心
 医療証を見せていただきましたので、添付
 いたします。

1/16(月) 土田内科医院

17:55 小野寺さん
 そうですね、10日にメモリーを20mg
 で増量し、効果を期待していたので
 念でした。
 この方を精神科の先生のところに
 くのは難しいのですね。まずは
 エルの増量で対応してみましょ
 ご家族と話し合ってみます。

24.1.16

1/16(月) 朝日ぶなの木会

PDF

いつもお世話様です。
 家族からの話だと、ここ最近デイサ
 の準備等する時、拒否され、毎日が
 困ったとのこと。食欲はあって、2杯もこ
 はんを食べることもあるとのこと。

介護者休暇を取りたいとのことで、1月24
 日から26日、2月は14日から16日までショ
 ートステイを利用することとなりました。
 他はオープンハウス奏のデイサービスを週
 6回月から土曜日まで利用しています。

家族から身体障害者手帳、重度心身障害者
 医療証を見せていただきましたので、添付
 いたします。

1/16(月) 土田内科医院

17:55 小野寺さん
 そうですね、10日にメモリーを20mg/日ま
 で増量し、効果を期待していたのですが残
 念でした。
 この方を精神科の先生のところに連れてい
 くのは難しいのですね。まずはセロク
 エルの増量で対応してみましょ
 ご家族と話し合ってみます。

24.1.17

昨夜 容態と電話で話し合
 1/16 朝日ぶなの木会
 この 報告台への処方書

24.1.17

院外処方(先・後)

② セロクエル(25) 3T
 241 (朝2T
 昼1T)

g8Tf

サイトポータル画面

Firefox [Net4U]サイトポータル

Net4U
医療と介護を繋ぐヘルスケア・ソーシャル・ネットワーク

ようこそ! 鈴木哲 (ストローハット診療所) さん [ログアウト]

ホーム | 患者 | メール | 招待 | 文書 | 参加者 | お知らせ | ニュース | 操作履歴 | 設定変更

患者ID: 検索

ユーザ情報



ストローハット診療所
鈴木哲
すずきさとし

職種 医師
診療科 内科

編集

協賛企業





お知らせ

[三原皮膚科がNet4Uに参加しました](#)
(2012/01/24 7:03:58)
[1/1定期メンテナンスを実施いたしました](#)
(2012/01/24 7:03:26)

▼ もっと見る

ニュースヘッドライン

[長井で火災、3人意識なし](#)
山形新聞 (2012/01/24 7:02:12)
[進行肝細胞癌に対するソラフェニブ療法後の後治療として肝動注化...](#)
日経メディカル オンライン (2012/01/24 0:00:00)
[KRAS野生型転移性大腸癌での抗EGFR抗体はEGFR発現の...](#)
日経メディカル オンライン (2012/01/24 0:00:00)
[大腸癌の二次治療でFOLFIRI+パニツムマブはPFSと奏効...](#)
日経メディカル オンライン (2012/01/24 0:00:00)
[KRAS野生型大腸癌で経口マルチキナーゼ阻害剤brivani...](#)
日経メディカル オンライン (2012/01/24 0:00:00)

▼ もっと見る

新着患者情報

患者ID	患者名	患者名 (かな)	年齢	性別	最終更新日時	最終更新内容
SH005	群馬 千秋	ぐんま ちあき	56歳	女	2012/01/24	処置 (ストローハット診療所)
SH007	宮城 真利子	みやぎ まりこ	49歳	女	2012/01/24	所見 (ストローハット診療所)
SH001	喜田 浩二	きた こうじ	51歳	男	2012/01/23	処置 (ストローハット診療所)
SH002	柏原 美恵	かしはら みえ	42歳	女	2012/01/21	招待 (ストローハット診療所)
SH003	青森 恵子	あおもり けいこ	44歳	女	2012/01/21	処置 (ストローハット診療所)
SH004	平原 彩華	ひらはら あやか	42歳	女	2011/10/18	患者メモ (ストローハット診療所)
SH006	テスト 患者	てすと かんじゃ	42歳	男	2011/10/13	所見 (ストローハット診療所)

▼ もっと見る

患者ポータル画面

Firefox [Net4U]患者ポータル

Net4U
医療と介護を繋ぐヘルスケア・ソーシャル・ネットワーク

ようこそ！ 鈴木哲（ストローハット診療所）さん [ログアウト]

ホーム 患者 メール 招待 文書 参加者 お知らせ ニュース 操作履歴 設定変更 患者ID: 検索

患者情報



SH002
柏原 美恵
かしはら みえ

生年月日 昭和44年11月13日
年齢 42歳
性別 女

〒123-4567
住所 北海道小樽市海辺
2 4 9 5

電話番号
治療中の
病名

ID Link [編集](#)

共有ユーザー一覧

[ストローハット診療所](#)
[ハローナース](#)

共有カルテ 診断名 連携パス 検査結果 参照履歴 患者サマリ

日別 月別

2012 01 月				
2011 12 月				
11 月				
10 月				
09 月				
08 月				
07 月				
06 月				
05 月				
04 月				
03 月				
02 月				
2011 01 月				

延長 (1年)

所見 処置 処方 検査 文書 メモ

2012年01月24日 (火)

処方 ストローハット診療所
鈴木哲内科医師

#1 (内服) 1日2回朝夕食後

医薬品名	数
トレドミン錠 2.5mg	2 錠

#2 (内服) 1日3回朝昼夕食前

医薬品名	数
オースギ小青竜湯エキスG	7.5 G

2012年01月22日 (日)

所見 ストローハット診療所
鈴木哲内科医師

【S】 SOAP形式の所見
【O】 入力が可能です。
【A】 カルテ上には
【P】 分かれて表示されます。

2012年01月21日 (土)

患者共有の招待 ストローハット診療所
鈴木哲内科医師

所見登録画面

Firefox [Net4U]患者ポータル

Net4U
医療と介護を繋ぐヘルスケア・ソーシャル・ネットワーク

ようこそ! 鈴木哲 (ストローハット診療所) さん [ログアウト]

ホーム 患者 メール 招待 文書 参加者 お知らせ ニュース 操作履歴 設定変更 患者ID: 検索

患者情報



SH002
柏原 美恵
かしはら みえ

生年月日 昭和44年11月13日
年齢 42歳
性別 女
住所 〒123-4567
北海道小樽市海辺
2 4 9 5
電話番号
治療中の
病名

ID Link 編集

共有ユーザー一覧

[ストローハット診療所](#)
[ハローナース](#)

共有カルテ 診断名 連携パス 検査結果 参照履歴 患者サマリ

所見編集画面

【改訂第 1 / 1 版 ◀ 前の履歴 次の履歴 ▶】

所見日 2012/01/22 登録者 鈴木哲 (ストローハット診療所)

フリー入力 SOAP入力

主観的信息 SOAP形式の所見

客観的信息 入力が可能です。

評価分析 カルテ上には

治療計画 分かれて表示されます。

画像の追加

登録 削除 戻る

登録日時:2012/01/24 7:21:46鈴木哲
更新日時:2012/01/24 7:21:46鈴木哲

患者一覧画面

Firefox
[Net4U]患者一覧

Net4U
 医療と介護を繋ぐヘルスケア・ソーシャル・ネットワーク

ようこそ！ 鈴木哲（ストローハット診療所）さん [ログアウト]

[ホーム](#) | [患者](#) | [メール](#) | [招待](#) | [文書](#) | [参加者](#) | [お知らせ](#) | [ニュース](#) | [操作履歴](#) | [設定変更](#)

 患者ID:

ユーザ情報

ストローハット診療所
鈴木哲
すずきさとし

職種 医師
診療科 内科

[編集](#)

協賛企業

社団法人 鶴岡地区医師会
HATAKAKI MEDICAL ASSOCIATION

Straw Hat

患者一覧画面

患者ID 患者名

生年月日 共有施設

性別 すべて 男 女 カルテ更新日

表示件数 25 件

患者ID	患者名	患者名 (かな)	生年月日	年齢	性別	電話番号	
SH003	青森 恵子	あおもり けいこ	昭和42年12月09日	44歳	女		
SH002	柏原 美恵	かしはら みえ	昭和44年11月13日	42歳	女		
SH001	吉田 浩二	きた こうじ	昭和35年09月24日	51歳	男		
SH005	群馬 千秋	ぐんま ちあき	昭和30年04月02日	56歳	女		
A006	鈴木 一郎	すずき いちろう	昭和35年01月14日	52歳	男		
SH006	テスト 患者	テスト かんじゃ	昭和45年01月01日	42歳	男		
SH004	平原 彩華	ひらはら あやか	昭和45年01月08日	42歳	女		2011/10/13 所見 (ストローハット診療所)
SH007	宮城 真利子	みやぎ まりこ	昭和37年02月21日	49歳	女		2011/10/18 患者メモ (ストローハット診療所) 2012/01/24 文書 (ストローハット診療所)

検索結果 全 8 件 (1~8件表示中)

文書一覧画面

Firefox [Net4U]文書一覧

Net4U
医療と介護を繋ぐヘルスケア・ソーシャル・ネットワーク

ようこそ！ 鈴木哲（ストローハット診療所）さん [ログアウト]

ホーム 患者 メール 招待 文書 参加者 お知らせ ニュース 操作履歴 設定変更

患者ID: 検索

ユーザ情報



ストローハット診療所
鈴木哲
すずきさとし

職種 医師
診療科 内科

[編集](#)

文書一覧画面

患者ID 患者氏名

文書種別 文書作成日 ~

送信元施設

[検索](#) [クリア](#)

表示件数 10 件

文書作成日	文書種別	患者ID	患者氏名	送信元施設名	送信先施設名
2012/01/21	訪問看護指示書	SH001	喜田 浩二	ストローハット診療所	訪問看護ステーションきずな
2012/01/21	診療情報提供書	SH002	柏原 美恵	ストローハット診療所	在宅医療連携拠点室ほたる
2012/01/21	診療情報提供書	SH002	柏原 美恵	ストローハット診療所	在宅医療連携拠点室ほたる
2012/01/21	診療情報提供書	SH002	柏原 美恵	ストローハット診療所	在宅医療連携拠点室ほたる
2011/11/01	診療情報提供書	SH007	宮城 真利子	ストローハット診療所	在宅医療連携拠点室ほたる
2011/11/01	診療情報提供書	SH007	宮城 真利子	ストローハット診療所	在宅医療連携拠点室ほたる
2011/10/31	診療情報提供書	SH001	喜田 浩二	ストローハット診療所	三原皮膚科
2011/10/28	診療情報提供書	SH003	青森 恵子	鶴岡協立リハビリテーション病院	ストローハット診療所
2011/10/18	訪問看護指示書	SH004	平原 彩華	ストローハット診療所	ハローナース
2011/10/15	訪問看護指示書	SH003	青森 恵子	ストローハット診療所	ハローナース

検索結果 全 24 件 (11~20件表示中)

最初へ 前へ 1 2 3 次へ 最後へ

文書登録画面

Firefox [Net4U]患者ポータル

Net4U
医療と介護を繋ぐヘルスケア・ソーシャル・ネットワーク

ようこそ！ 鈴木哲（ストローハット診療所）さん [ログアウト]

ホーム 患者 メール 招待 文書 参加者 お知らせ ニュース 操作履歴 設定変更 患者ID: 検索

患者情報



SH002
柏原 美恵
かしはら みえ

生年月日 昭和44年11月13日
年齢 42歳
性別 女
住所 〒123-4567
北海道小樽市海沿い
2 4 9 5
電話番号
治療中の
病名

ID Link 編集

共有ユーザー一覧

[ストローハット診療所](#)
[ハローナース](#)

文書登録画面

【改訂第 1 / 1 版 ◀ 前の履歴 次の履歴 ▶】

登録日時 2011/10/14 登録者 鈴木哲（ストローハット診療所）

文書種別 診療情報提供書

【紹介先情報】

施設名 三原皮膚科
診療科名
医師名 三原一郎

【紹介元情報】

施設名 ストローハット診療所
診療科名
医師名 鈴木哲

【文書内容】

傷病名 もやもや病
紹介目的 加療をお願いします。

家族歴及び既往歴 なし